

Satzung
über die Erhebung von Benutzungsgebühren zur Deckung der Unterhaltungskosten
der Gewässer in der Gemeinde Krokau
(Gewässerunterhaltungsgebührensatzung – GewässerUnhGebSa)

Aufgrund des § 4 Abs.1 S. 1 der Gemeindeordnung für Schleswig-Holstein vom 28. Februar 2003 (GVOBl. Schl.-H. S. 57), und der § 1 Abs. 1, § 2 Abs. 1, § 6 Abs. 1, 2 und 7 und § 7 Abs. 1 und 2 des Kommunalabgabengesetzes des Landes Schleswig-Holstein vom 10. Januar 2005 (GVOBl. Schl.-H. S. 27), sowie § 2b Abs. 2 und 3 des Ausführungsgesetz zum Gesetz über Wasser- und Bodenverbände vom 11.02.2008 (GVOBl. Schl.-H. S. 425), jeweils in der gültigen Fassung, wird nach Beschluss der Gemeindevertretung vom 13.12.2022 folgende Satzung der Gemeinde Krokau erlassen:

§ 1
Allgemeines

[1] Die Gemeinde Krokau erhebt nach Maßgabe dieser Satzung Benutzungsgebühren zur Deckung der Kosten, die ihr durch die Unterhaltung der im Gemeindegebiet befindlichen natürlichen fließenden Gewässer zweiter Ordnung, sowie der Kosten des Hochwasserschutzes im Sinne des § 28 Absatz 1 und 30 Abs. 1 Landeswassergesetz (LWG) sowie § 2b Abs. 2 und 3 des Ausführungsgesetz zum Gesetz über Wasser- und Bodenverbände erwachsen (Gewässerunterhaltungsgebühr).

[2] Zu den Kosten im Sinne des Absatzes 1 gehören

1. die Kosten, die der Gemeinde Krokau durch die eigene Erfüllung der Unterhaltungspflicht entstehen,
2. Entgelte, welche die Gemeinde Krokau an einen Wasser- und Bodenverband für die Unterhaltung von Gewässern und den Hochwasserschutz entrichtet und
3. Verwaltungskosten

§ 2
Umfang der Unterhaltung

Der Umfang der Unterhaltung und Maßnahmen bestimmt sich nach Maßgabe des § 28 und § 57 des Landeswassergesetzes in der jeweils geltenden Fassung.

§ 3
Übernahme der Unterhaltung

[1] Die Gemeinde kann die Durchführung der Unterhaltung durch Vertrag auf die Eigentümer der Anliegergrundstücke oder Dritte übertragen.

[2] Im Falle einer vertraglichen Regelung im Sinne von Absatz 1 zahlt die Gemeinde eine Vergütung, deren Höhe sich nach dem Ausmaß der erforderlichen Unterhaltungsarbeiten richtet. Ist der Vertragspartner gebührenpflichtig, bleibt seine Pflicht zur Zahlung der Gebühr unberührt.

§ 4
Geltungsgebiet

Diese Satzung gilt für den Teil des Gemeindegebietes, der nicht innerhalb der Verbandsgrenzen des Deich- und Entwässerungsverbandes Probstei liegt. Das Geltungsgebiet ist in der Anlage schwarz umrandet. Die Anlage ist Bestandteil dieser Satzung

§ 5

Entstehen der Gewässerunterhaltungsgebühr

Die Gewässerunterhaltungsgebühr entsteht mit Beginn des Veranlagungszeitraumes. Veranlagungszeitraum ist das Kalenderjahr.

§ 6

Gebührensschuldner

[1] Gebührensschuldner sind die Eigentümer und die sonstigen dinglich Berechtigten der in der Gemeinde Krokau befindlichen Grundstücke sowie die Inhaber der in der Gemeinde Krokau befindlichen Gewerbebetriebe und Anlagen, soweit ihnen aus der Unterhaltung besondere Vorteile erwachsen oder sie die Unterhaltung besonders erschweren.

[2] Im Falle des Wechsels des Gebührensschuldners entsteht die Gebührenpflicht mit dem Beginn des Kalendermonats, der den kaufvertraglich vereinbarten Übergabezeitpunkt folgt. Fällt die vertraglich vereinbarte Übergabe auf den Ersten eines Kalendermonats, so entsteht die Gebührenpflicht mit Beginn dieses Kalendermonats.

§ 7

Bemessungsgrundlage

[1] Die Gewässerunterhaltungsgebühr bemisst sich nach näherer Bestimmung des Absatzes 2 nach Gebühreneinheiten.

[2] Die Anzahl der anzusetzenden Gebühreneinheiten beträgt

- | | |
|--|--|
| 1. bei land- und forstwirtschaftlich genutzten Grundstücken einschließlich der dazu gehörenden Betriebs- und Wohngrundstücke sowie bei sonstigen unbebauten und -befestigten Grundstücken (einschließlich der Seen und Gewässer) | 1,0 Gebühreneinheiten je angefangenen Hektar |
| 2. bei Straßen, Wegen, Plätzen und Eisenbahnanlagen | 2,0 Gebühreneinheiten je angefangenen Hektar |
| 3. bei bebauten und befestigten Grundstücken | 1,0 Gebühreneinheiten je angefangene 5.000 m ² |
| 4. für jede Wohneinheit sowie jede Ladeneinheit unabhängig von den Nummern 1 bis 3 | 1,0 Gebühreneinheiten |
| 5. bei Gewerbebetrieben mit gewerblich bedingtem Abwasser | 1,0 Gebühreneinheiten für jede angefangenen 2.500 m ³ Abwasser im Jahr. |

[3] Benutzungsgebühren werden von Verbandsmitgliedern insoweit nicht für die Flächen erhoben, wenn für diese Flächen bereits an den Gewässerunterhaltungsverband Beiträge geleistet werden.

§ 8

Gebührenhöhe

Die Gewässerunterhaltungsgebühr beträgt jährlich 13,54 EUR je Gebühreneinheit im Sinne des § 7.

§ 9

Veranlagung und Fälligkeit

[1] Die Veranlagung zur Gewässerunterhaltungsgebühr erfolgt durch schriftlichen Bescheid, der mit einem Bescheid über andere kommunale Abgaben verbunden werden kann.

[2] Die Gewässerunterhaltungsgebühr wird in Vierteljahresbeträgen jeweils am 15. Februar, 15. Mai, 15. August und 15. November fällig. Wird die Gewässerunterhaltungsgebühr nach Maßgabe des Ab-

satz 1 zusammen mit der Grundsteuer festgesetzt, ist § 28 Absatz 3 des Grundsteuergesetzes entsprechend anwendbar.

[3] Für die Vergangenheit nachzuzahlende Gewässerunterhaltungsgebühren werden innerhalb eines Monats nach Bekanntgabe des Bescheides fällig.

§ 10 Datenverarbeitung

[1] Zur Ermittlung der Abgabepflichtigen, zur Festsetzung und Einziehung der Abgaben im Rahmen dieser Satzung die Verarbeitung von Daten gem. Artikel 6 Abs. 1 Buchstabe e in Verbindung mit Artikel 6 Abs. 2 der EU-Datenschutz-Grundverordnung in Verbindung mit § 3 Abs. 1 Landesdatenschutzgesetz Schleswig-Holstein in der aktuellen Fassung durch das Amt Probstei. Soweit sie zur Aufgabenerfüllung nach dieser Satzung erforderlich sind, werden Daten insbesondere aus folgenden Quellen verarbeitet

- Den aus der Verarbeitung anderer Grundstücks-bezogener Abgaben bekannt gewordener Daten
- Den direkt dem Amt Probstei vorgelegten Erklärungen
- Den im Rahmen von Auskünften bei den Finanzämtern, Grundbuchamt und Katasteramt gewonnen Daten.
- Mitteilung von Veräußerungen und Erwerben.

[2] Darüber hinaus sind die Erhebung und die Weiterverarbeitung personenbezogener Daten zu Kontrollzwecken ebenfalls auf der Basis der in Absatz 1 genannte Rechtsvorschriften zulässig, soweit es zur Aufgabenerfüllung nach dieser Satzung erforderlich ist.

[3] Die Steuergläubigerin ist befugt, auf der Grundlage von Angaben der Abgabepflichtigen und von Daten, die nach Absatz 1 anfallen, ein Verzeichnis der Abgabepflichtigen mit den für die Abgabenerhebung nach der dieser Satzung erforderlichen Daten zu führen und diese zum Zwecke der Abgabenerhebung nach dieser Satzung zu verwenden und zu verarbeiten.

[4] Der Einsatz von technikunterstützter Informationsverarbeitung ist zulässig.

§ 11 Inkrafttreten/Außerkräftreten

[1] Diese Satzung tritt mit Beginn des 01.01.2023 in Kraft.

[2] Die bisherige Satzung über die Erhebung von Benutzungsgebühren zur Deckung der Unterhaltungskosten der Gewässer in der Gemeinde Krokau vom 24.11.2014 tritt mit Ablauf des 31.12.2022 außer Kraft.

Gemeinde Krokau
Der Bürgermeister

Krokau, den 14.12.2022

(gezeichnet)
Markus Sinjen

Anlage zur Satzung über die Erhebung von Benutzungsgebühren zur Deckung der Unterhaltungskosten in der Gemeinde Krokau (Gewässerunterhaltungsgebührensatzung - GewässerUnhGebSa)

gültig ab 01.01.2023

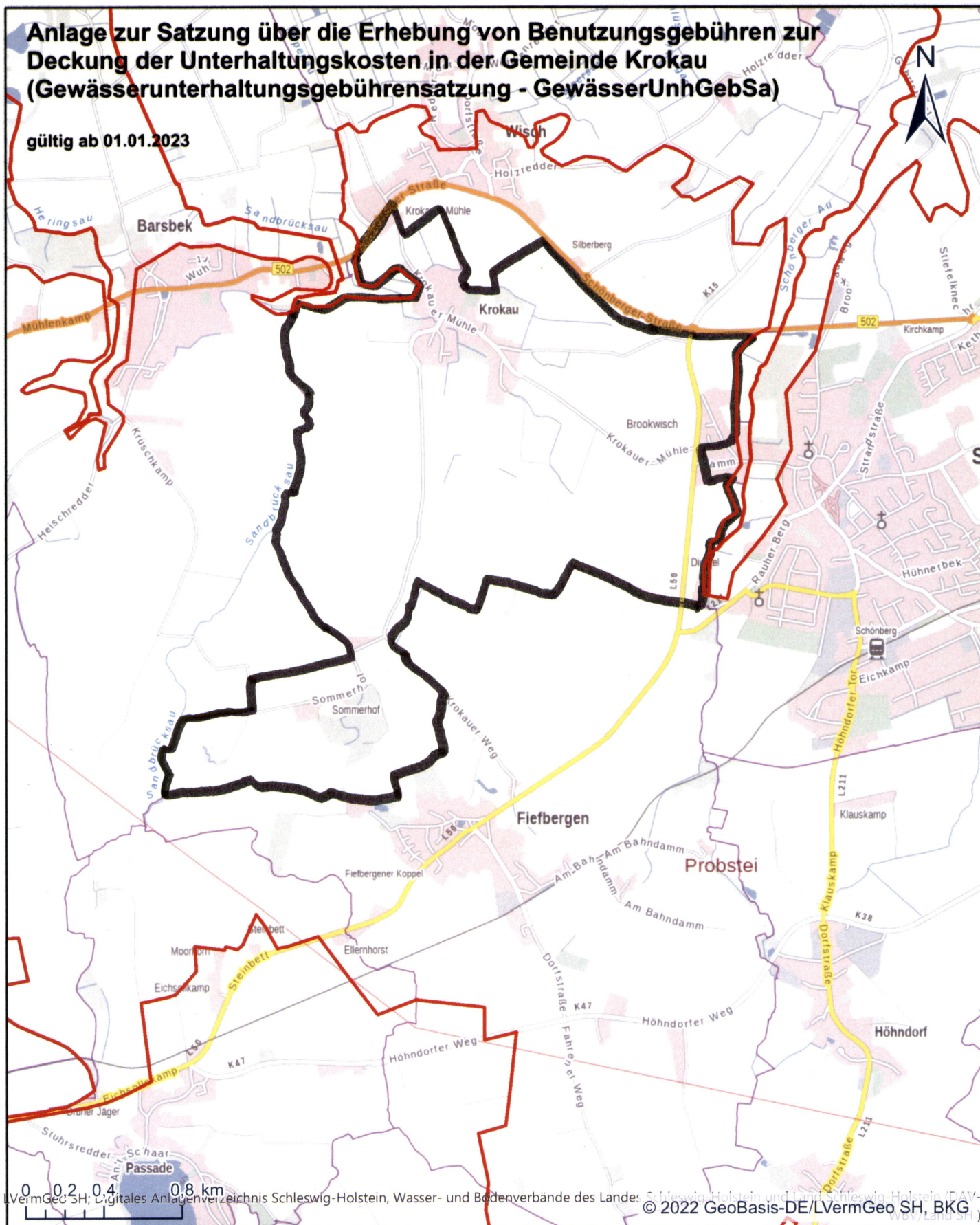

© 2022 GeoBasis-DE/LVermGeo SH, BKG

DigitalerAtlasNord

Titel: **DANord-Ausdruck**
 Autor: DANord
 Datum: 20.10.2022
 Maßstab: 1:25.000
 CRS: ETRS 1989 UTM Zone 32N

Legende:

- Wasser- und Bodenverbände
- 70300_5_Regierungsbezirk
- 70400_5_Kreis
- 70100_5_Bundesgrenze
- 70200_5_Landesgrenze